

Captivate:  
Quizzanwendungen erstellen und  
Frageformen nutzen.

# Fragetypen

Adobe Captivate bietet die Möglichkeit bereits vorgefertigte Fragetypen in einen E-Learning-Kurs einzubinden. Es stehen unterschiedliche Fragetypen zur Verfügung. Die meist genutzten Fragetypen sind:

Fragetyp	Beschreibung
Multiple-Choice-Fragen	Dem Lernenden werden mehrere Antwortmöglichkeiten auf eine Frage gegeben. Von den Antwortmöglichkeiten können eine oder Mehrere Antworten richtig sein.
Wahr/Falsch-Fragen	Dem Lernenden wird eine Aussage vorgelegt. Aufgabe des Lernenden ist es, zu entscheiden ob diese Aussage „wahr“ oder „falsch“ ist. Hierbei ist immer nur eine Antwortmöglichkeit richtig.
Kurzantwort-Fragen	Dem Lernenden wird eine Frage gestellt. Die Antwort auf diese Frage erfolgt durch eine Tastatureingabe in ein Textfeld.
Zuordnungsfragen	Bei einer Zuordnungsfrage muss der Lernende Elemente aus unterschiedlichen Spalten sinnvoll miteinander verbinden.
Reihenfolge-Fragen	Dem Lernenden werden mehrere Aussagen vorgelegt. Aufgabe des Lernenden ist es, die Aussagen nach einer vorgegebenen Reihenfolge zu ordnen.
Hotspot-Fragen	Dem Lernenden werden ein oder mehrere Bilder vorgelegt. Aufgabe des Lernenden ist es bestimmte Hotspots innerhalb der Bilder auszuwählen.
Lückentextfragen	Dem Lernenden wird ein Text vorgelegt, der Wortlücken enthält. Aufgabe des Lernenden ist es, die Lücken mit den passenden Worten zu füllen.

# Fragefolien

Um vordefinierte Fragetypen verwenden zu können werden Fragefolien eingesetzt.

Eine typische Fragefolie enthält eine Frage eines bestimmten Fragetyps (z. B. Multiple-Choice-Frage) sowie weitere Quiz-Bestandteile. Hierzu gehören beispielsweise der Fragetyp und Quiz-Schaltflächen.

Die unterschiedlichen Elemente der Fragefolie, wie Fragen, Antwortmöglichkeiten, oder interaktive Schaltflächen werden durch Platzhalter dargestellt, die editiert werden können.

The diagram illustrates a quiz question slide with the following elements and annotations:

- Frage 1 von 1**: Annotated as **Nummerierung der Frage** (Question numbering).
- Multiple-Choice**: Annotated as **Frage typ** (Question type).
- Frage hier eingeben**: Annotated as **Frage (Platzhalter)** (Question placeholder).
- a. Antwort hier eingeben** and **b. Antwort hier eingeben**: Annotated as **Antwortauswahl (Platzhalter)** (Answer selection placeholder).
- Sie müssen die Frage beantworten, bevor Sie fortfahren.**: Annotated as **Quiz-Beschriftungen** (Quiz labels).
- <<**, **>>**, and **Senden**: Annotated as **Quiz-Schaltflächen** (Quiz buttons).

# Auswertungsfolie

Sobald eine Fragefolie eingefügt wird, fügt Captivate automatisch eine Auswertungsfolie ein.

Die Auswertungsfolie fasst die Leistung des Lernenden übersichtlich zusammen.

Hierzu werden auf der Folie unterschiedliche Variablen genutzt.

Im Prüfbereich wird dem Lernenden mitgeteilt, ob er das Quiz bestanden hat oder nicht.

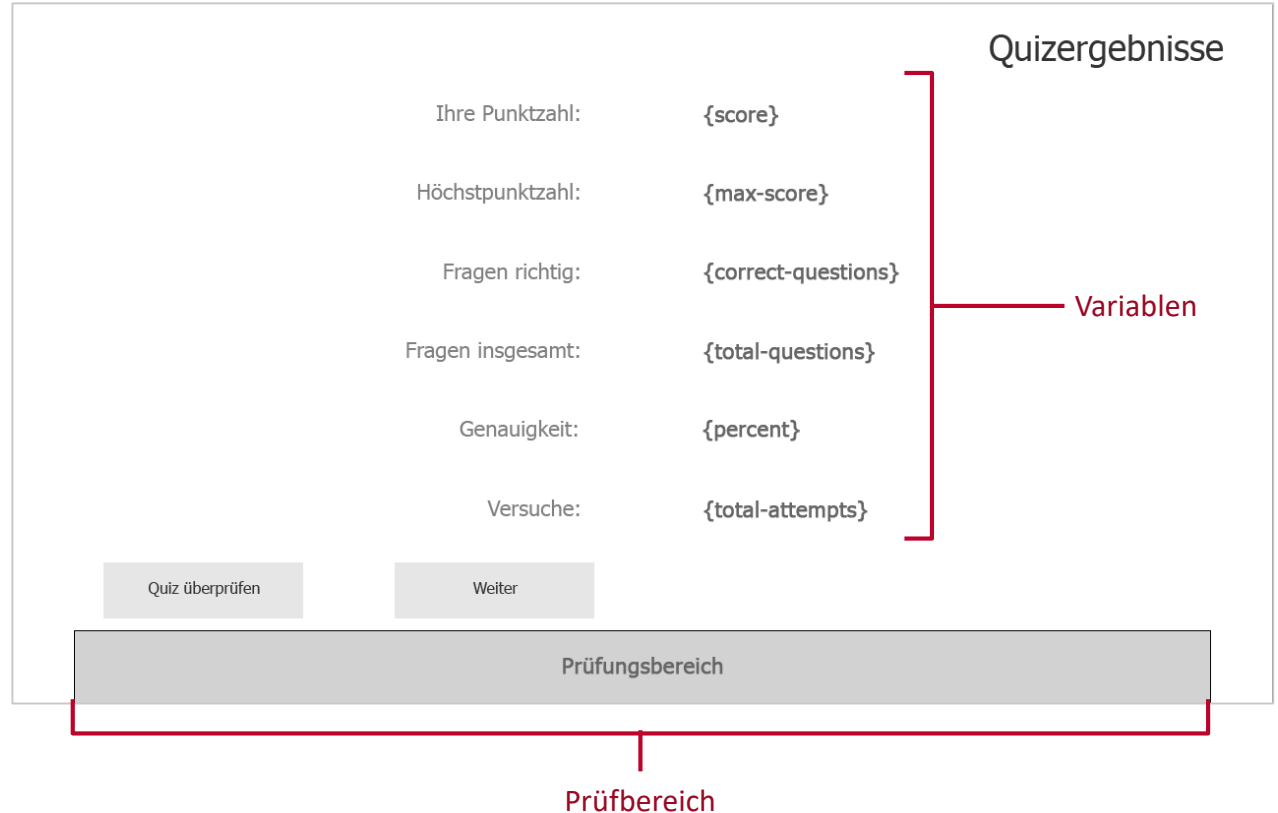

# Aufgabe 1

Erstellen Sie ein neues Projekt und definieren Sie alle Voreinstellungen für das Quiz:

# Ein neues Projekt anlegen

1. Captivate öffnen
2. Neues Leeres Projekt auswählen
3. Projektgröße auf 1280 x 720 setzen
4. Projekt erstellen
5. Projekt speichern und Projektname vergeben

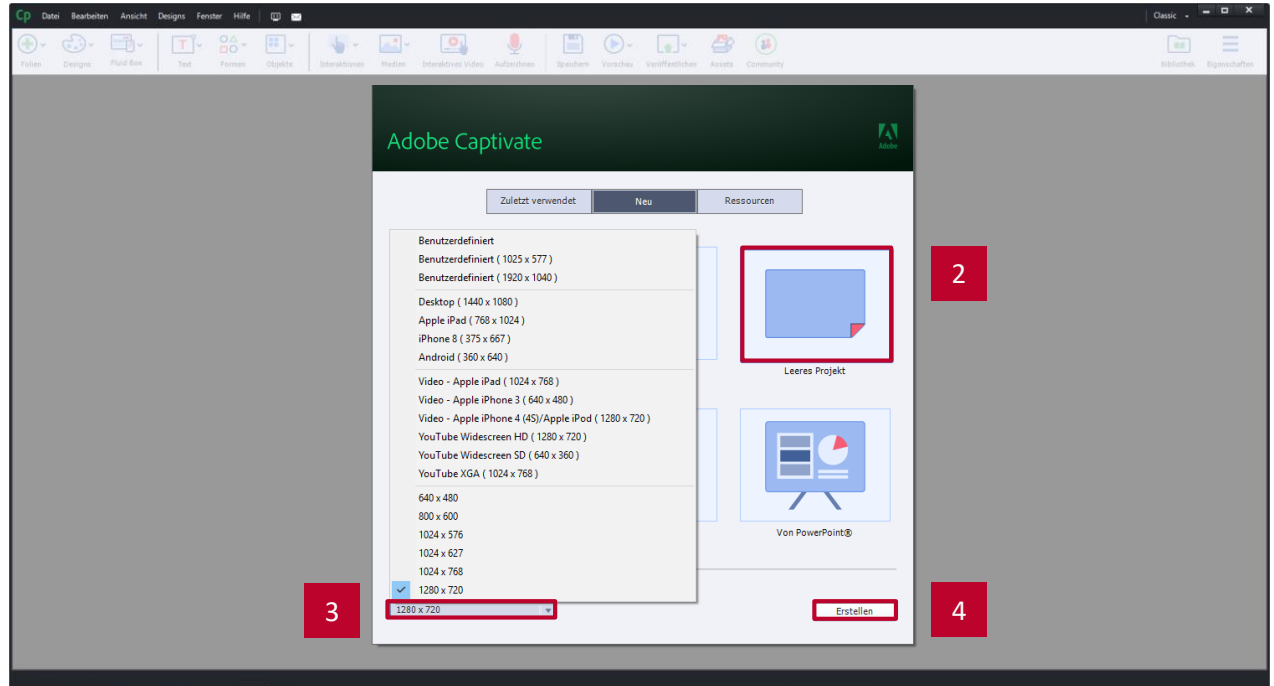

# Quizvoreinstellungen vornehmen

Über die Quizvoreinstellungen werden zentrale Voreinstellungen definiert. Über die Voreinstellungen kann beispielsweise geregelt werden, ob alle Fragen beantwortet werden müssen oder ob der Lernende die Möglichkeit hat Fragen zu überspringen.

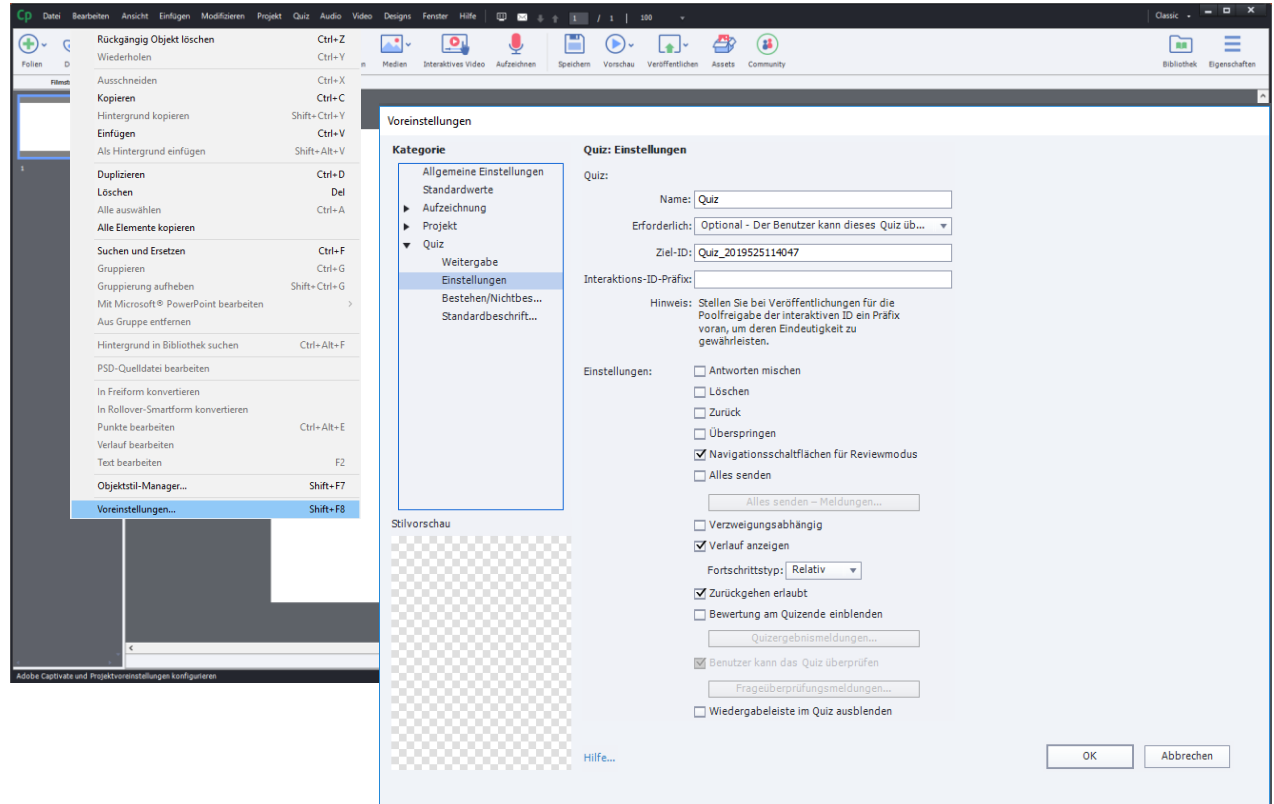

# Quizvoreinstellungen vornehmen

1. Auf Bearbeiten klicken
2. Voreinstellungen auswählen
3. Unter Kategorien Quiz auswählen

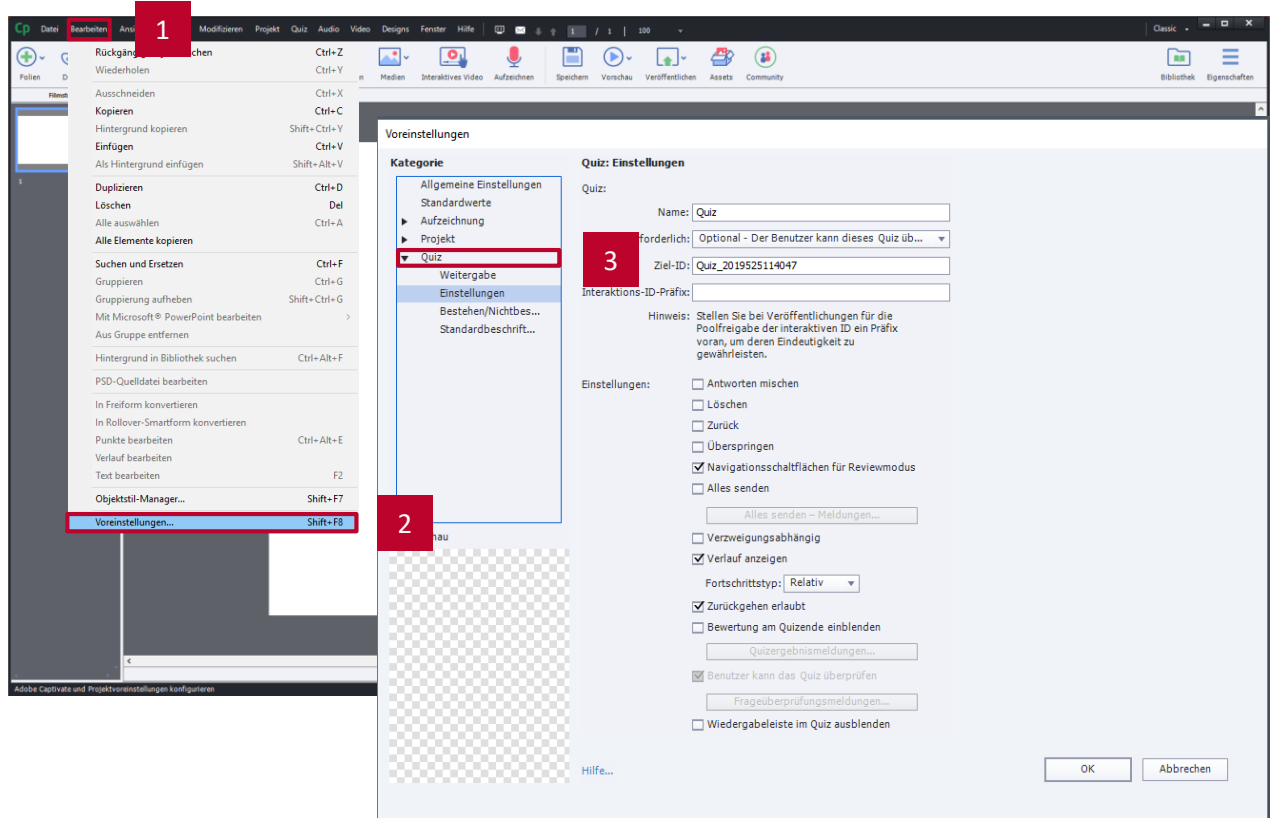

# Quizvoreinstellungen: bestehen & nicht bestehen

1. Bestehen/Nichtbestehen auswählen
2. Prozentzahl angeben, die erreicht werden muss um das Quiz zu bestehen

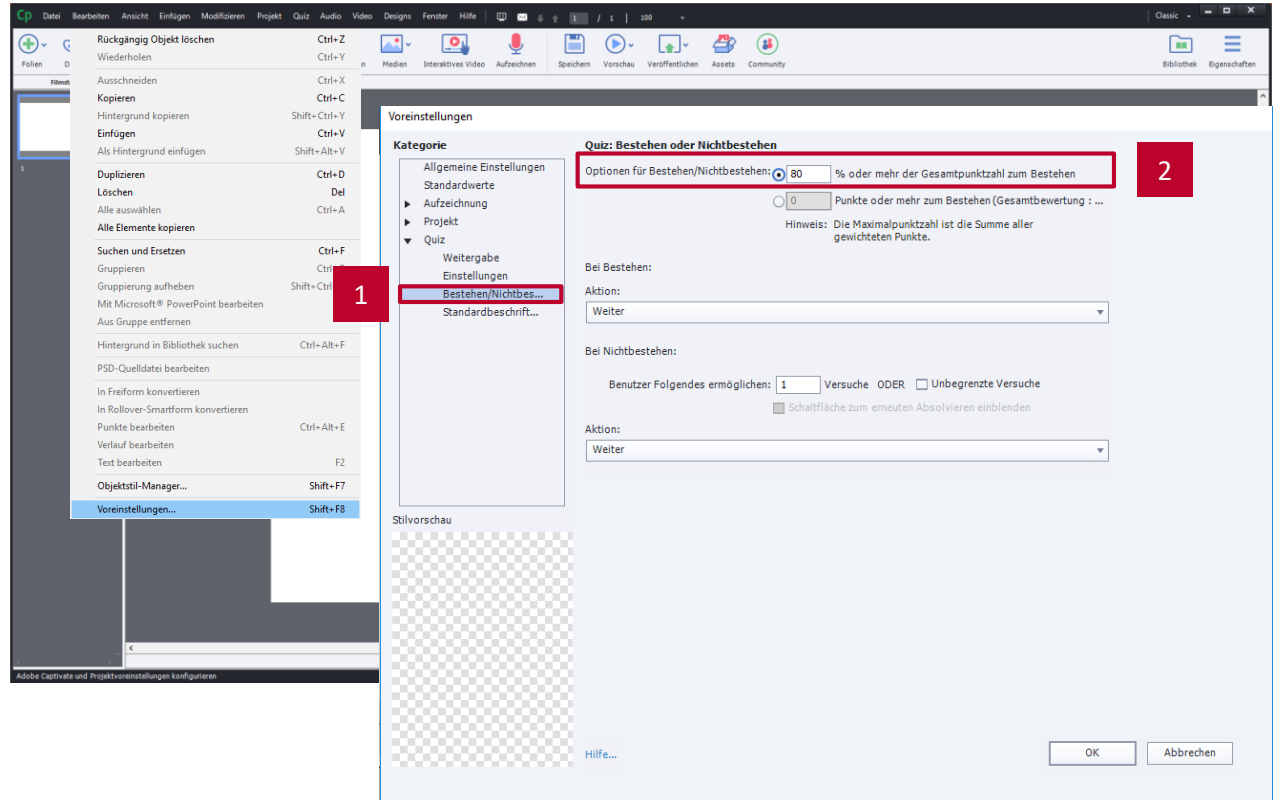

# Quizvoreinstellungen: standardmäßige Versuchsanzahl

1. Bestehen/Nichtbestehen auswählen
  2. Anzahl der Versuche Angeben, die ein Lernender standardmäßig hat
- Anmerkung:** Soll die Anzahl der möglichen Versuche bei einer Frage von der standardmäßigen Versuchsanzahl abweichen, kann diese Einstellung bei der jeweiligen Frage vorgenommen werden

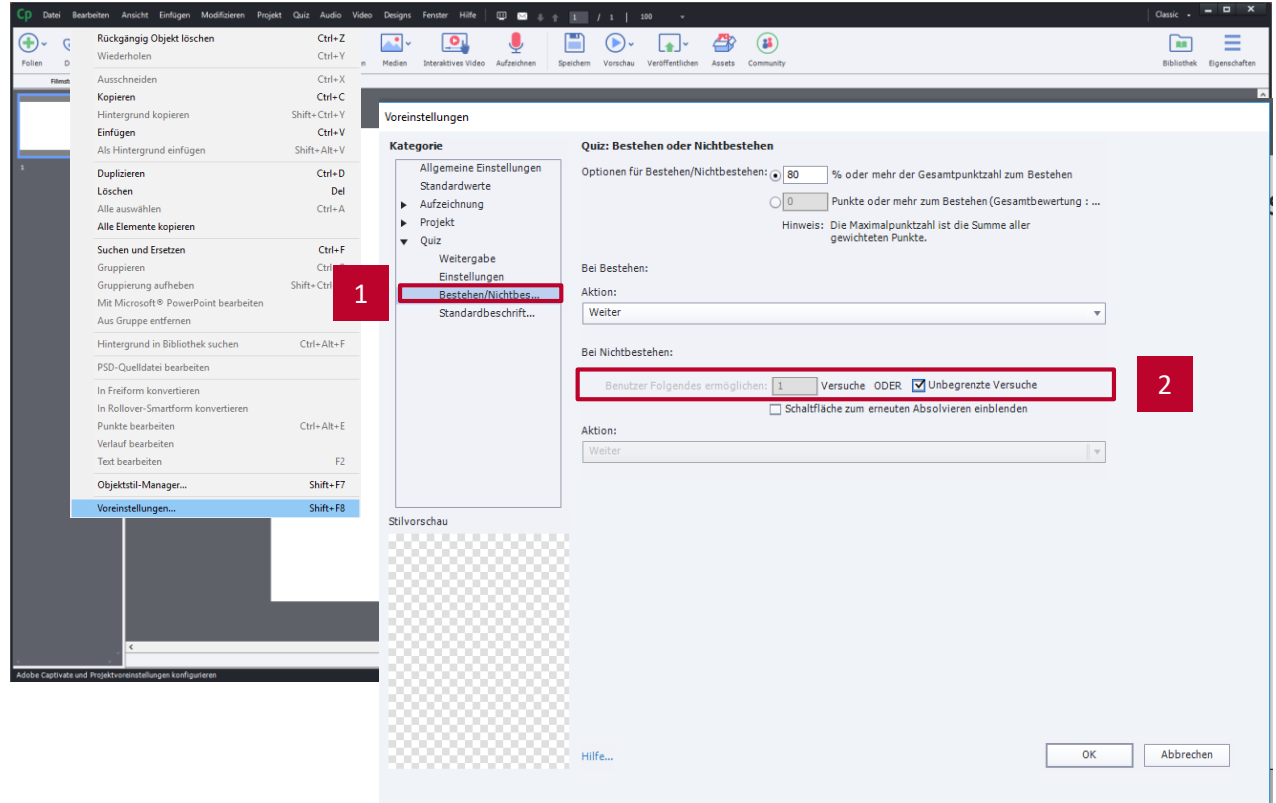

# Quizvoreinstellungen: standardmäßige Aktionen

1. Bestehen/Nichtbestehen auswählen
  2. Standardmäßige Aktionen bei Bestehen oder Nichtbestehen definieren
- Anmerkung:** Sollen die Aktionen bei einer Frage von den standardmäßigen Aktionen abweichen, kann diese Einstellung bei der jeweiligen Frage vorgenommen werden

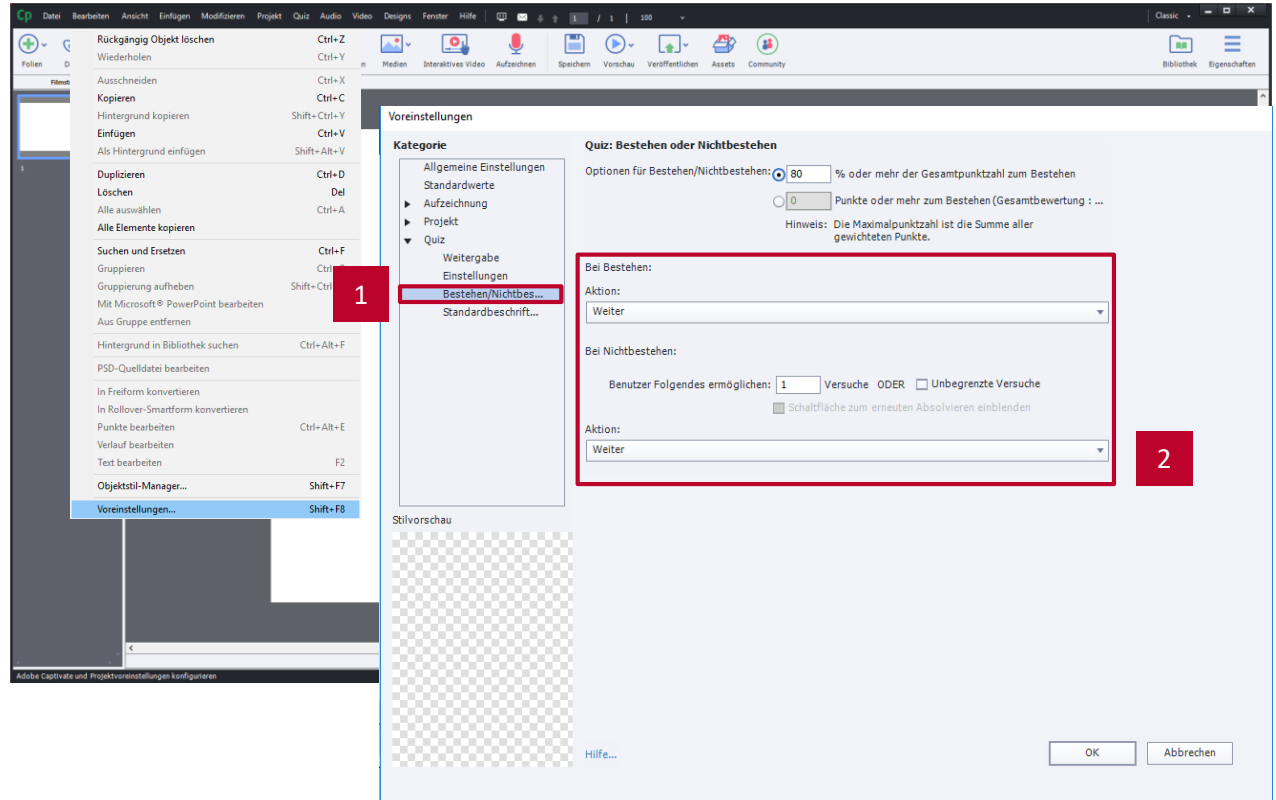

# Quizvoreinstellungen: Standardbeschriftungen

1. Standardbeschriftung auswählen
2. Bei Bedarf die Standardbeschriftungen anpassen

- Richtig-Meldung:** [Standardstil Erfolgsbeschriftung...]
- Falsch-Meldung:** [Standardstil Fehlerbeschriftung]
- Wiederholen-Meldung:** [Standardstil Tippbeschriftung]
- Unvollständig-Meldung:** [Standardstil Tippbeschriftung]
- Zeitüberschreitungsmeldung:** [Standa...]
- Teilweise richtige Nachricht:** [Standa...]
- Senden:** [Standardstil Quizschaltfläche]
- Alles senden:** [Standardstil für Schaltfläche „A...“]
- Löschen:** [Standardstil Quizschaltfläche]
- Überspringen:** [Standardstil Quizschaltfläche]
- Zurück:** [Standa...]
- Fortschrittsanzeige:** [Standardstil Fortschrittsanzei...]

At the bottom of the dialog, there are buttons for 'Neuen Stil erstellen...', 'Stil Auswahl wiederherstellen', and 'Alle Stile wiederherstellen', along with 'OK' and 'Abbrechen' buttons.

# Aufgabe 2

Legen Sie eine Multiple-Choice-Frage an und passen Sie die Frage an.

# Multiple-Choice-Fragen hinzufügen

1. Neue Fragefolie einfügen
  - ▶ Das Dialogfenster „Frage einfügen“ wird geöffnet
2. Multiple-Choice auswählen
3. Dialog mit OK bestätigen

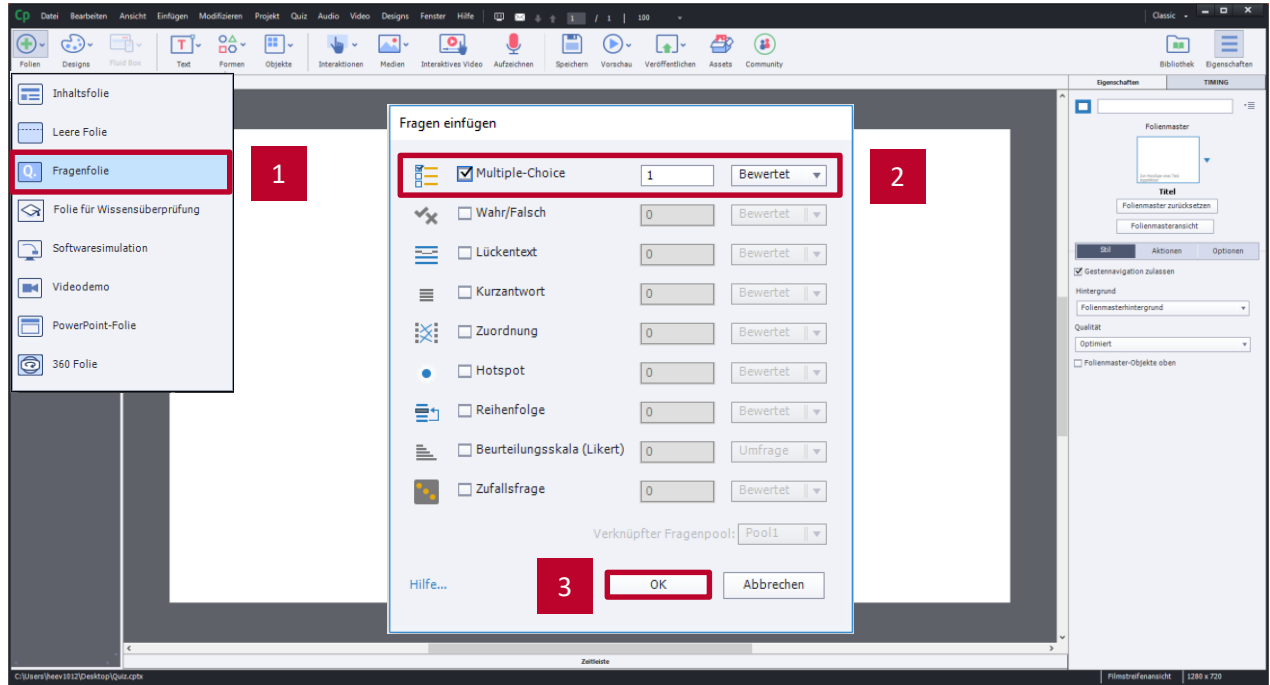

# Multiple-Choice-Fragen hinzufügen

1. Neue Fragefolie einfügen
  - ▶ Das Dialogfenster „Frage einfügen“ wird geöffnet
2. Multiple-Choice auswählen
3. Dialog mit OK bestätigen
  - ▶ Dem Kurs werden zwei neue Folien hinzugefügt. Die Fragefolie mit der Multiple-Choice-Frage und eine Auswertungsfolie

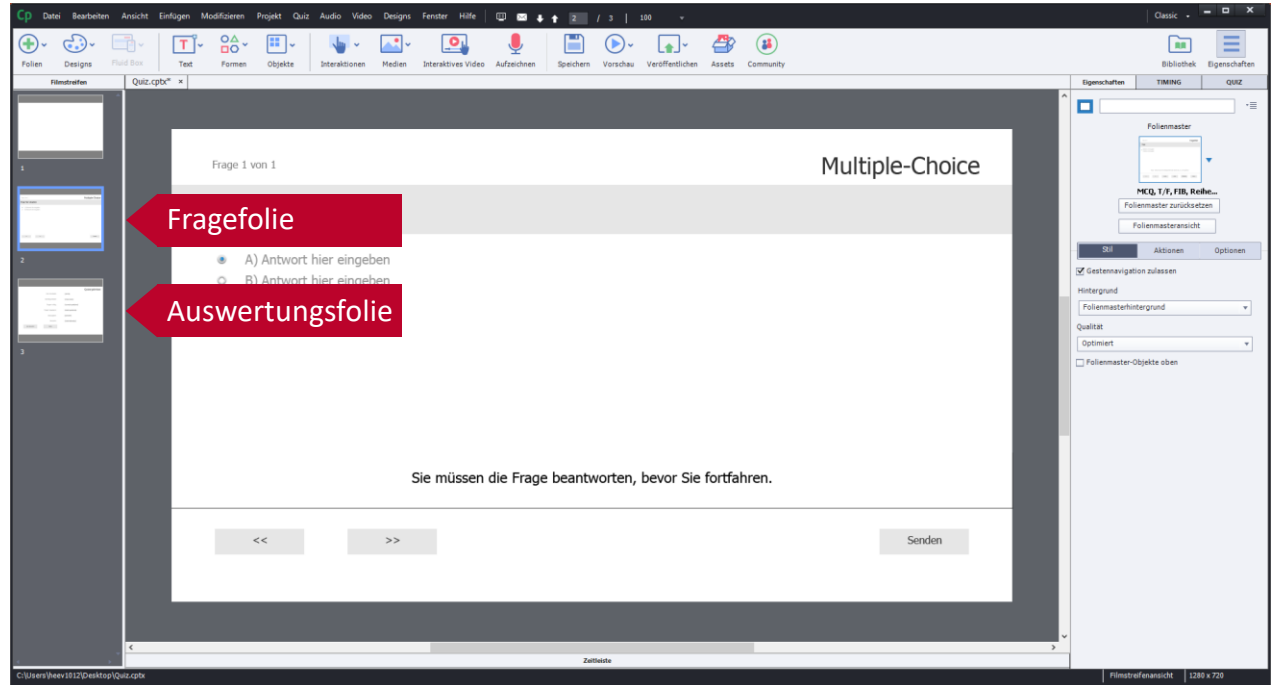

# Quizeinstellung von Multiple-Choice-Fragen anpassen

1. Über den Reiter „Quiz“ alle notwendigen Einstellungen treffen z. B.:

- Wie viele Antwortmöglichkeiten es geben soll
- Ob die Antwortmöglichkeiten durchmischt werden sollen
- Wie viele richtige Antworten es gibt
- Wie die richtige Beantwortung der Frage bepunktet wird
- Ob es Strafpunkte für eine falsche Antwort gibt
- Art der Nummerierung
- Wie viel Zeit der Anwender für die Beantwortung der Frage zur Verfügung hat
- Wie viele Versuche der Anwender hat, um die Frage richtig zu beantworten
- Welche Aktion bei Erfolg durchgeführt wird

- Typ:** Bewertet
- Antworten:** 3
- Antworten mischen
- Mehrere Antworten
- Teil der Punktzahl
- Punkte:** 0
- Strafpunkte:** 0
- Nummerierung:** a,b,c,...
- Beschriftungen:**
  - Richtig
  - Unvollständig
  - Zeitbeschränkung
  - Zeitbeschränkung: 0 (s)
  - Zeitüberschreitungs-Beschriftung
- Schaltflächen:**
  - Löschen
  - Zurück
  - Übergehen
- Aktionen**
  - Bei Erfolg: Weiter
  - Anzahl Versuche: 1
  - Unbegrenzte Versuche
  - Wiederholen-Meldung
  - Fehlermeldungen: 1
  - Weitergabe
  - Interaktions-ID: 15357

# Multiple-Choice-Fragen anpassen

1. Auf die Platzhaltertexte doppelklicken und eigene Inhalte für Fragen und Antwortmöglichkeiten eingeben
2. Auf das Optionsfeld der richtigen Antwort klicken, Auf das Optionsfeld der richtigen Antwort klicken, um die Antwort als richtige Antwort festzulegen

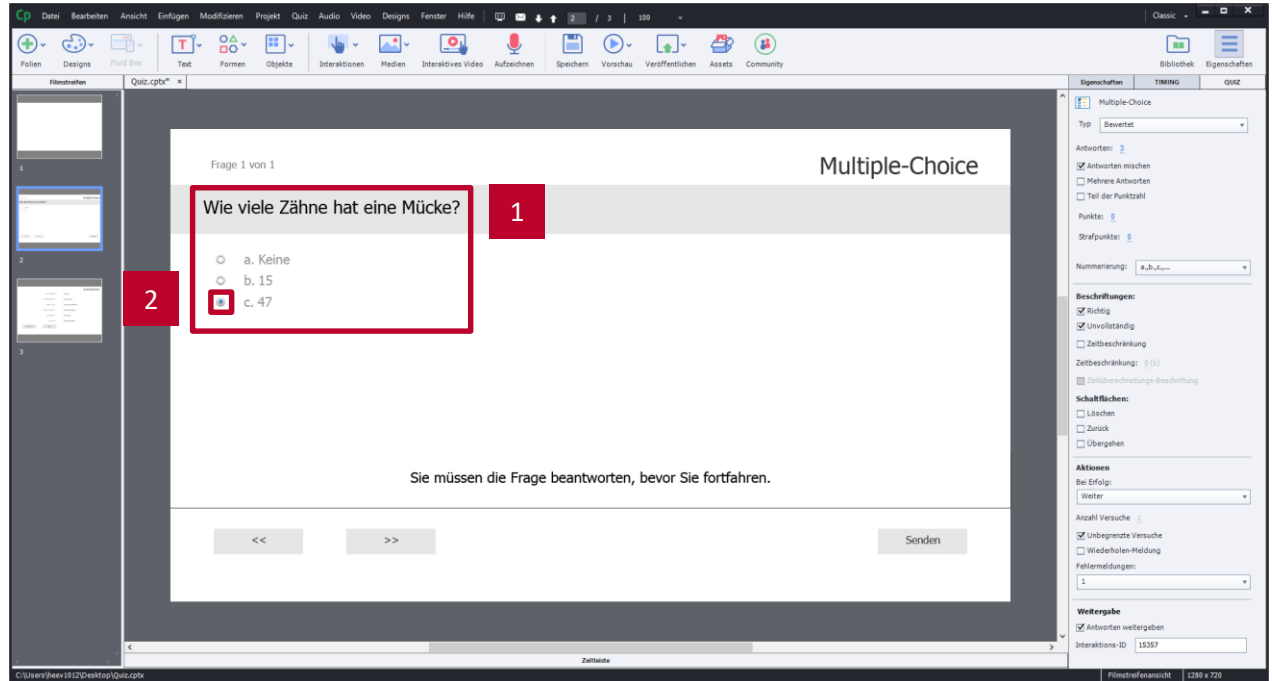

# Aufgabe 3

Legen Sie eine Wahr/Falsch-Frage an und passen Sie die Frage an.

# Wahr/Falsch-Frage hinzufügen

1. Neue Fragefolie einfügen
  - ▶ Das Dialogfenster „Frage einfügen“ wird geöffnet
2. Wahr/Falsch auswählen
3. Dialog mit OK bestätigen
  - ▶ Dem Kurs wird eine neue Folie hinzugefügt

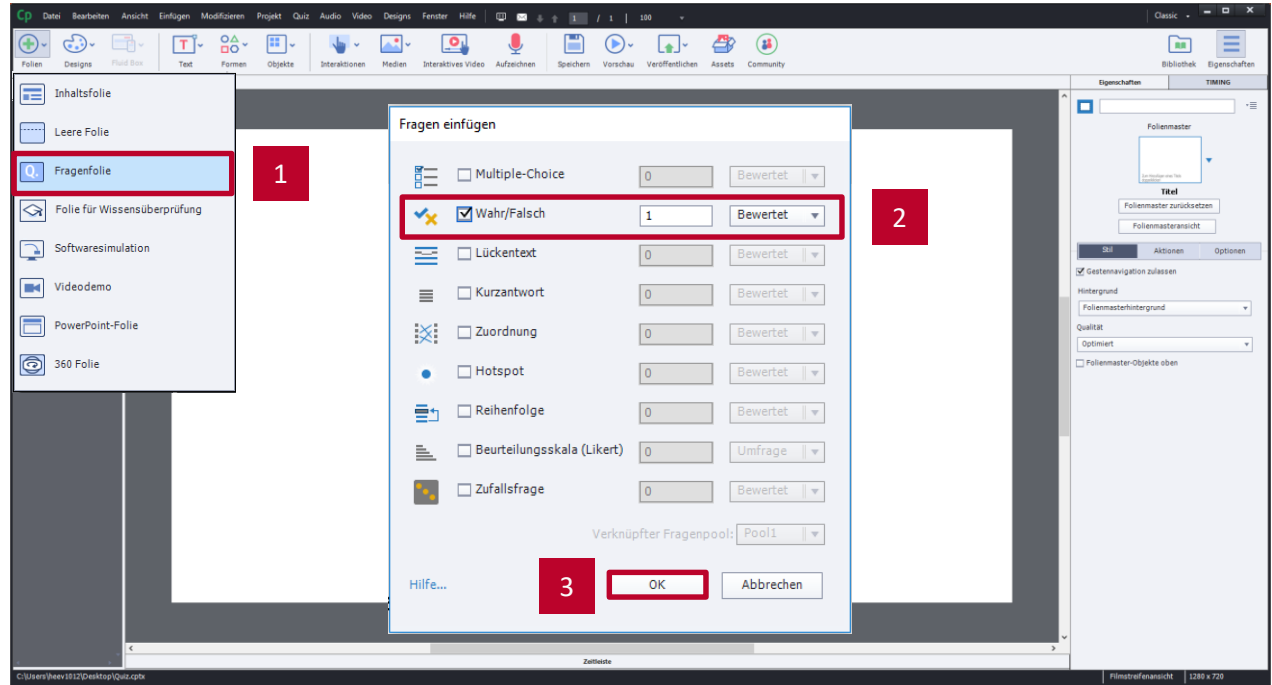

# Quizeinstellung von Wahr/Falsch-Fragen anpassen

1. Über den Reiter „Quiz“ alle notwendigen Einstellungen treffen  
z. B.:

- Wie die richtige Beantwortung der Frage bepunktet wird
- Ob es Strafpunkte für eine falsche Antwort gibt
- Art der Nummerierung
- Wie viel Zeit der Anwender für die Beantwortung der Frage zur Verfügung hat
- Wie viele Versuche der Anwender hat, um die Frage richtig zu beantworten
- Welche Aktion bei Erfolg ausgeführt wird

- Wahr/Falsch**
- Typ: Bewertet
- Punkte: 10
- Strafpunkte: 0
- Nummerierung: A),B),C),...
- Beschriftungen:**
  - Richtig
  - Unvollständig
  - Zeitbeschränkung
  - Zeitbeschränkung: 0 (s)
  - Zeitüberschreitung-Beschriftung
- Schaltflächen:**
  - Löschen
  - Zurück
  - Übergehen
- Aktionen**
- Bei Erfolg:
  - Weiter
- Anzahl Versuche: 1
  - Unbegrenzte Versuche
  - Wiederholen-Meldung
- Fehlermeldungen:
  - 1
- Letzt. Versuch:
  - Weiter
- Weitergabe**
  - Antworten weitergeben
  - Interaktions-ID: 16079

# Multiple-Choice-Fragen anpassen

1. Auf den Platzhaltertext doppelklicken und eigene Inhalte für die Frage eingeben
2. Auf das Optionsfeld der richtigen Antwort klicken, um die Antwort als richtige Antwort festzulegen

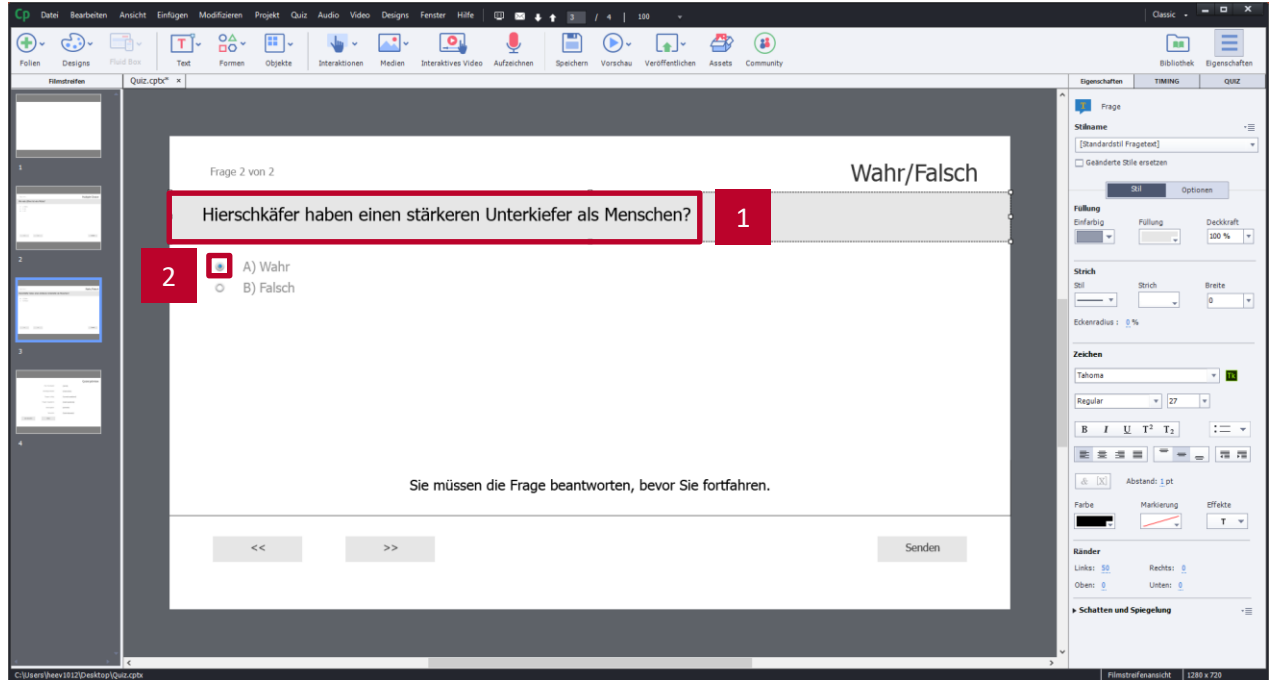

# Aufgabe 4

Legen Sie eine Kurzantwort-Frage an und passen Sie die Frage an.

# Kurzantwort-Frage hinzufügen

1. Neue Fragefolie einfügen
  - ▶ Das Dialogfenster „Frage einfügen“ wird geöffnet
2. Kurzantwort auswählen
3. Dialog mit OK bestätigen
  - ▶ Dem Kurs wird eine neue Folie hinzugefügt

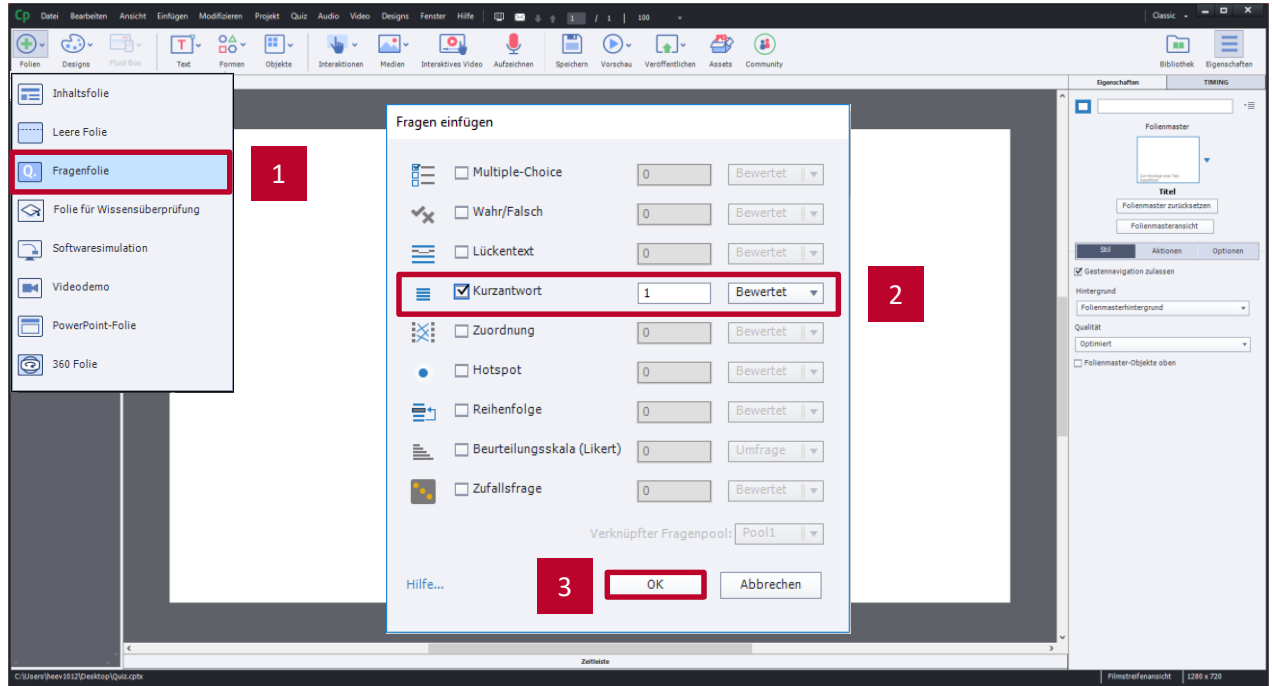

# Quizeinstellung von Kurzantwort-Fragen anpassen

1. Über den Reiter „Quiz“ alle notwendigen Einstellungen treffen z. B.:

- Wie die richtige Beantwortung der Frage bepunktet wird
- Ob es Strafpunkte für eine falsche Antwort gibt
- Ob Groß- und Kleinschreibung berücksichtigt werden sollen
- Wie viel Zeit der Anwender für die Beantwortung der Frage zur Verfügung hat
- Wie viele Versuche der Anwender hat, um die Frage richtig zu beantworten
- Welche Aktion bei Erfolg ausgeführt wird

- Typ:** Beantwortet
- Punkte:** 10
- Strafpunkte:** 0
- Nummerierung:** A),B),C),...
- Groß-/Kleinschreibung
- Beschriftungen:**
  - Richtig
  - Unvollständig
  - Zeitbeschränkung
  - Zeitbeschränkung: 0 (s)
  - Zeitüberschreitung-Beschriftung
- Schaltflächen:**
  - Löschen
  - Zurück
  - Übergehen
- Aktionen**
  - Bei Erfolg: Weiter
  - Anzahl Versuche: 1
    - Unbegrenzte Versuche
    - Wiederholen-Meldung
  - Fehlermeldungen: 1
  - Letzt. Versuch: Weiter
- Weitergabe**
  - Antworten weitergeben
  - Interaktions-ID: 16557

# Kurzantwort-Fragen anpassen

1. Auf den Platzhaltertext doppelklicken und eigene Inhalte für die Frage eingeben
2. Auf das Antwortfeld doppelklicken
  - ▶ Das Dialogfeld „Richtige Einträge“ öffnet sich
3. Über das +-Symbol alle richtigen Antworten anlegen
4. Groß-/Kleinschreibung abwählen, damit Groß- und Kleinschreibung keine Auswirkung auf die Auswertung der Frage haben

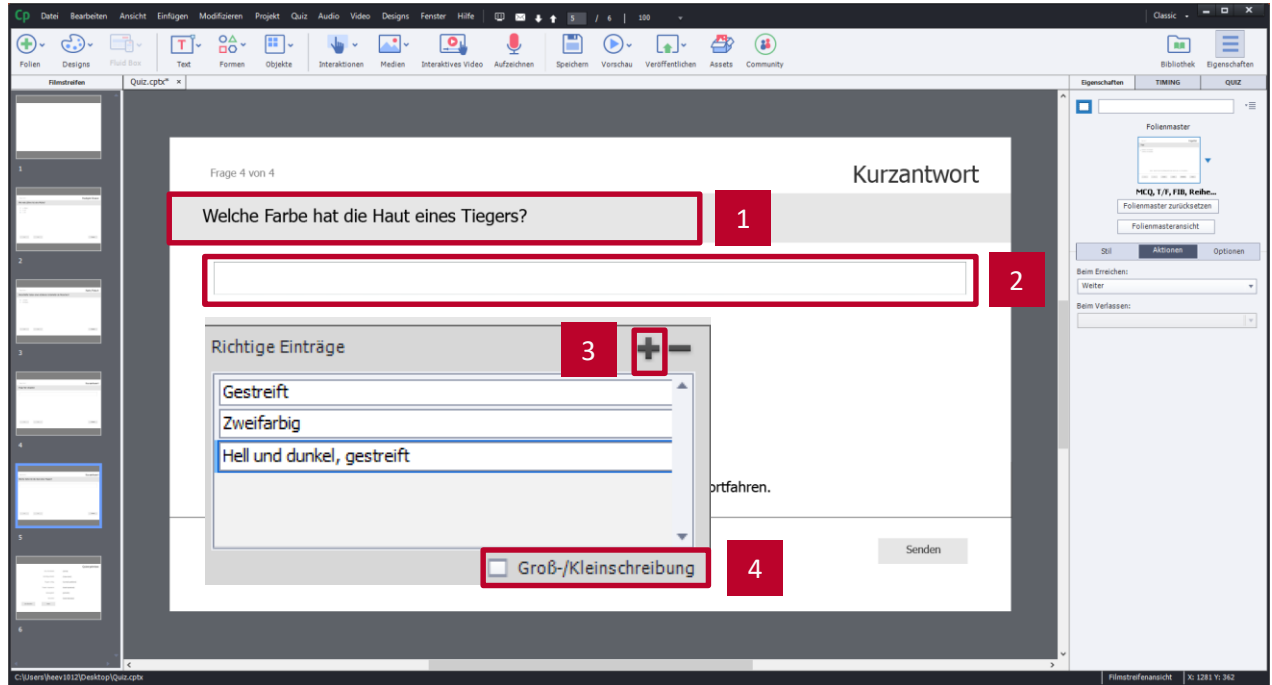

# Aufgabe 5

Legen Sie eine Zuordnungsfrage an und passen Sie die Frage an.

# Zuordnungsfrage hinzufügen

1. Neue Fragefolie einfügen
  - ▶ Das Dialogfenster „Frage einfügen“ wird geöffnet
2. Zuordnung auswählen
3. Dialog mit OK bestätigen
  - ▶ Dem Kurs wird eine neue Folie hinzugefügt

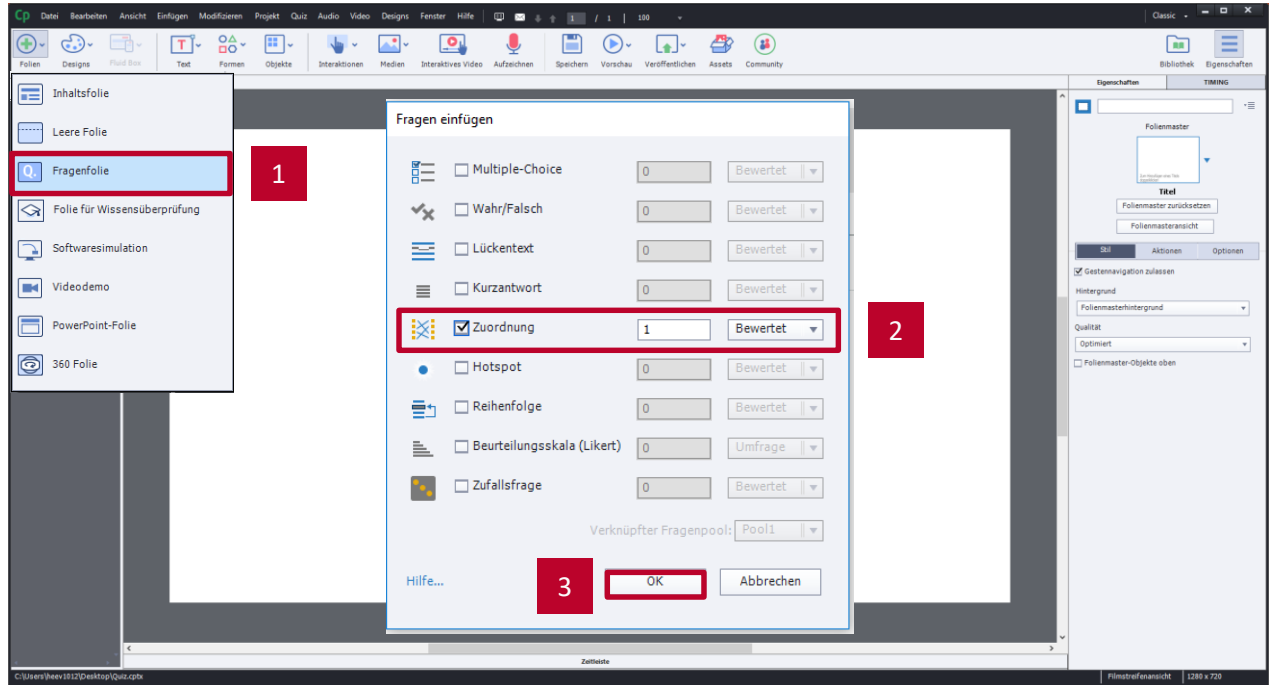

# Quizeinstellung von Zuordnungsfragen anpassen

1. Über den Reiter „Quiz“ alle notwendigen Einstellungen treffen z. B.:
  - Anzahl der Zeilen in Spalte 1 und 2
  - Wie die richtige Beantwortung der Frage bepunktet wird
  - Ob es Strafpunkte für eine falsche Antwort gibt
  - Art der Nummerierung
  - Wie viel Zeit der Anwender für die Beantwortung der Frage zur Verfügung hat
  - Wie viele Versuche der Anwender hat, um die Frage richtig zu beantworten
  - Welche Aktion bei Erfolg ausgeführt wird

The right sidebar shows the "Quiz" settings panel, which is highlighted with a red border. A red box with the number "1" is placed over the "Zuordnung" (Matching) question type selection. The settings include:

- Zuordnung** (Matching)
- Typ: Bewertet (Graded)
- Spalte 1: 3 (Number of items in column 1)
- Spalte 2: 3 (Number of options in column 2)
- Spalte 1 neu anordnen (Shuffle column 1)
- Punkte: 10 (Points)
- Strafpunkte: 0 (Penalty points)
- Nummerierung: A),B),C),... (Numbering style)
- Beschriftungen:**  Richtig (Correct),  Unvollständig (Incomplete),  Zeitbeschränkung (Time limit),  Zeitüberschreitungs-Beschriftung (Time limit warning)
- Schaltflächen:**  Löschen (Delete),  Zurück (Back),  Übergehen (Skip)
- Aktionen:** Bei Erfolg: Weiter (On success: Next)
- Anzahl Versuche: 1 (Number of attempts)
- Unbegrenzte Versuche (Unlimited attempts),  Wiederholen-Meldung (Retake message)
- Fehlermeldungen: 1 (Error messages)
- Weitergabe:**  Antworten weitergeben (Give answers), Interaktions-ID: 17065 (Interaction ID)

# Zuordnungsfragen anpassen

1. Auf den Platzhaltertext doppelklicken und eigene Inhalte für die Frage und Antwortmöglichkeiten eingeben
2. In Spalte 1 auf das Drop-Down-Menü klicken, um die richtigen Antworten zu definieren
  - ▶ Die Verbindungslinien zwischen Spalte 1 und Spalte 2 passen sich der Eingabe an

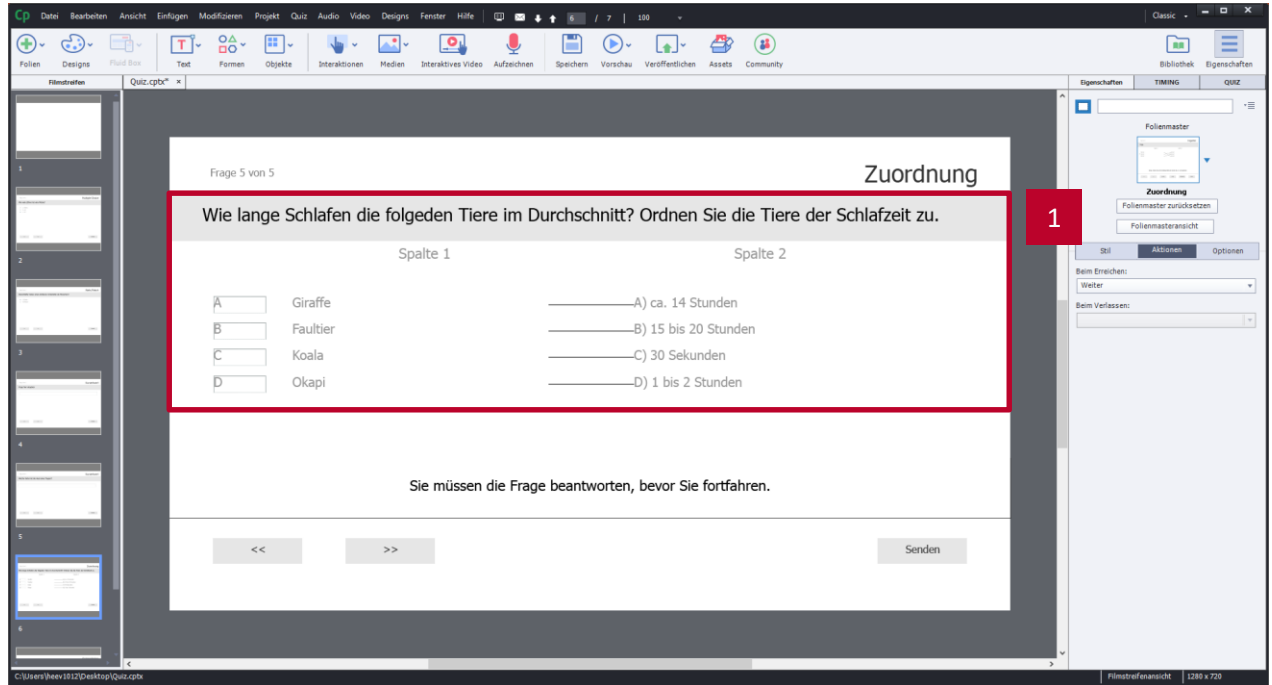

# Zuordnungsfragen anpassen

1. Auf den Platzhaltertext doppelklicken und eigene Inhalte für die Frage und Antwortmöglichkeiten eingeben
2. In Spalte 1 auf das Drop-Down-Menü klicken, um die richtigen Antworten zu definieren
  - ▶ Die Verbindungslinien zwischen Spalte 1 und Spalte 2 passen sich der Eingabe an

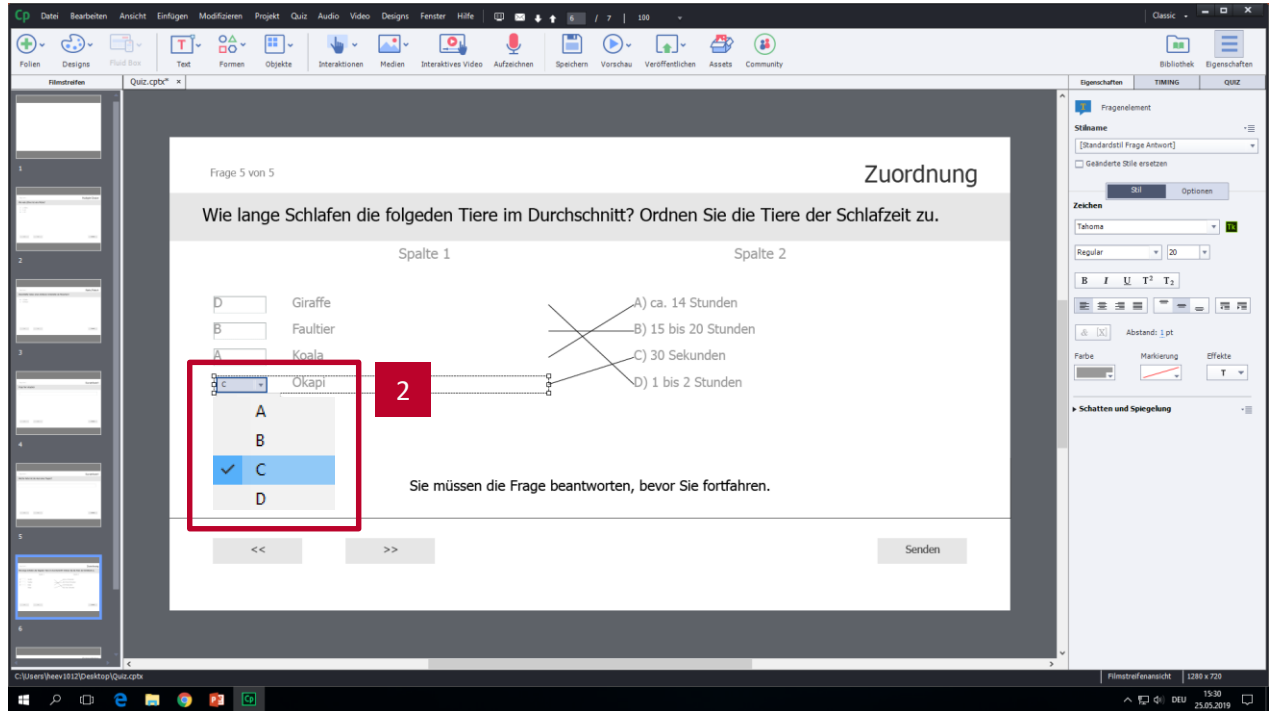

# Aufgabe 6

Legen Sie eine Hotspot-Frage an und passen Sie die Frage an.

# Hotspot-Frage hinzufügen

1. Neue Fragefolie einfügen
  - ▶ Das Dialogfenster „Frage einfügen“ wird geöffnet
2. Hotspot auswählen
3. Dialog mit OK bestätigen
  - ▶ Dem Kurs wird eine neue Folie hinzugefügt

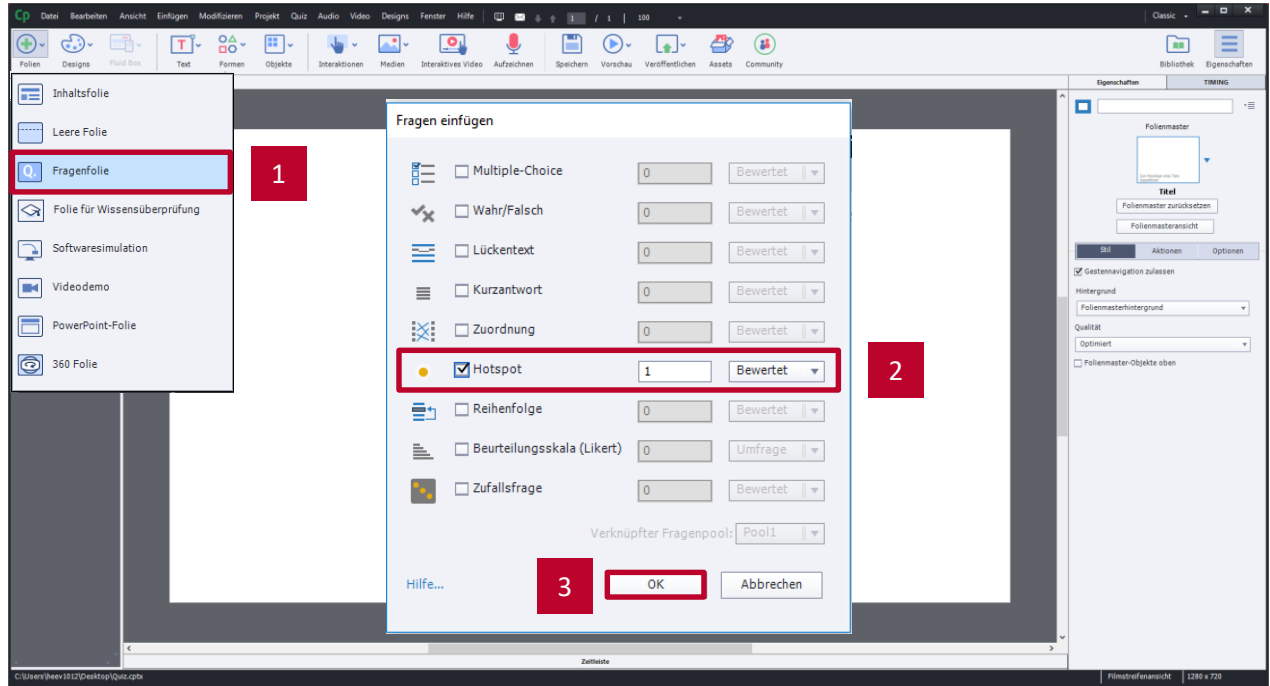

# Quizeinstellung von Hotspot-Fragen anpassen

- Über den Reiter „Quiz“ alle notwendigen Einstellungen treffen z. B.:
  - Anzahl der Antworten (Hotspots)
  - Wie die richtige Beantwortung der Frage bepunktet wird
  - Ob es Strafpunkte für eine falsche Antwort gibt
  - Art der Nummerierung
  - Wie viel Zeit der Anwender für die Beantwortung der Frage zur Verfügung hat
  - Wie viele Versuche der Anwender hat, um die Frage richtig zu beantworten
  - Welche Aktion bei Erfolg ausgeführt wird

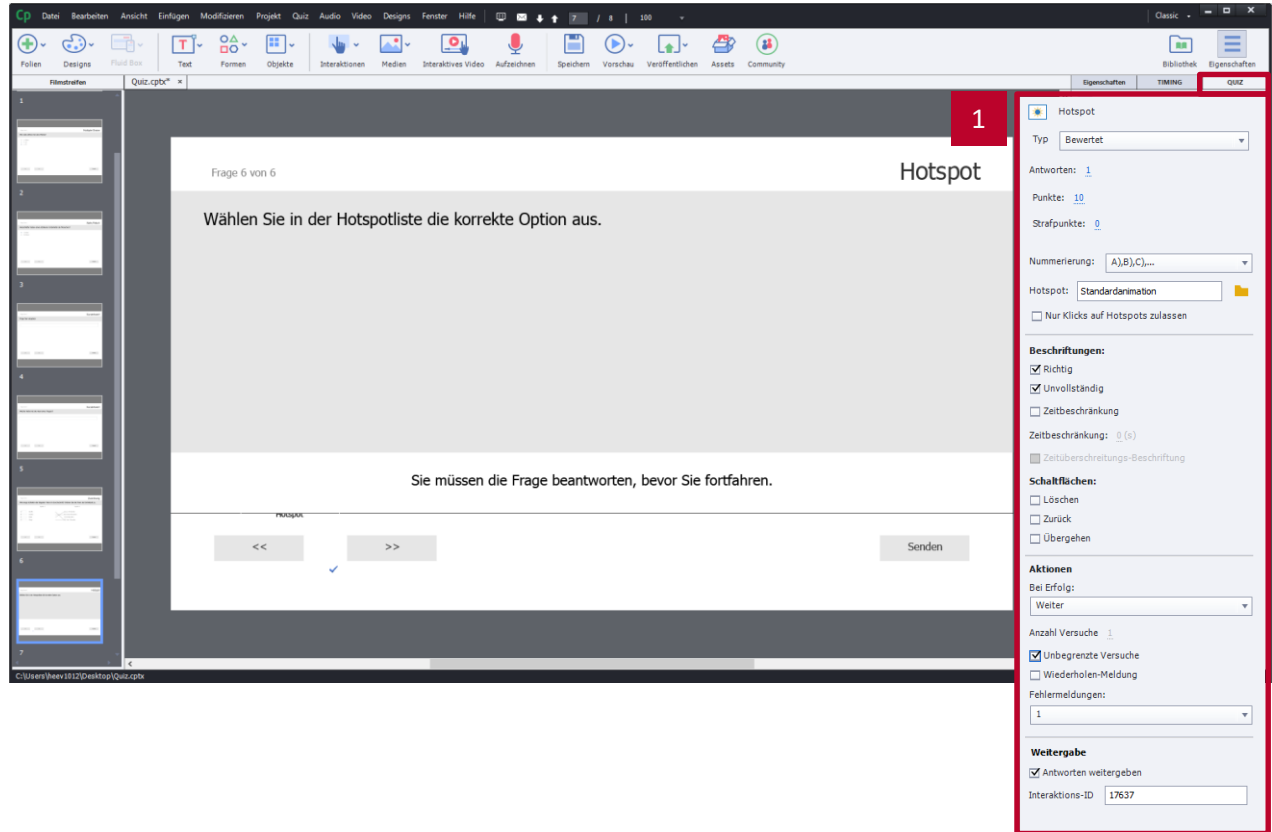

# Hotspot-Frage anpassen

1. Auf den Platzhaltertext doppelklicken und eigene Inhalte für die Frage eingeben
2. Bild(er) für die Hotspot-Suche einfügen
3. Hotspot an der passenden Stelle des Bildes platzieren

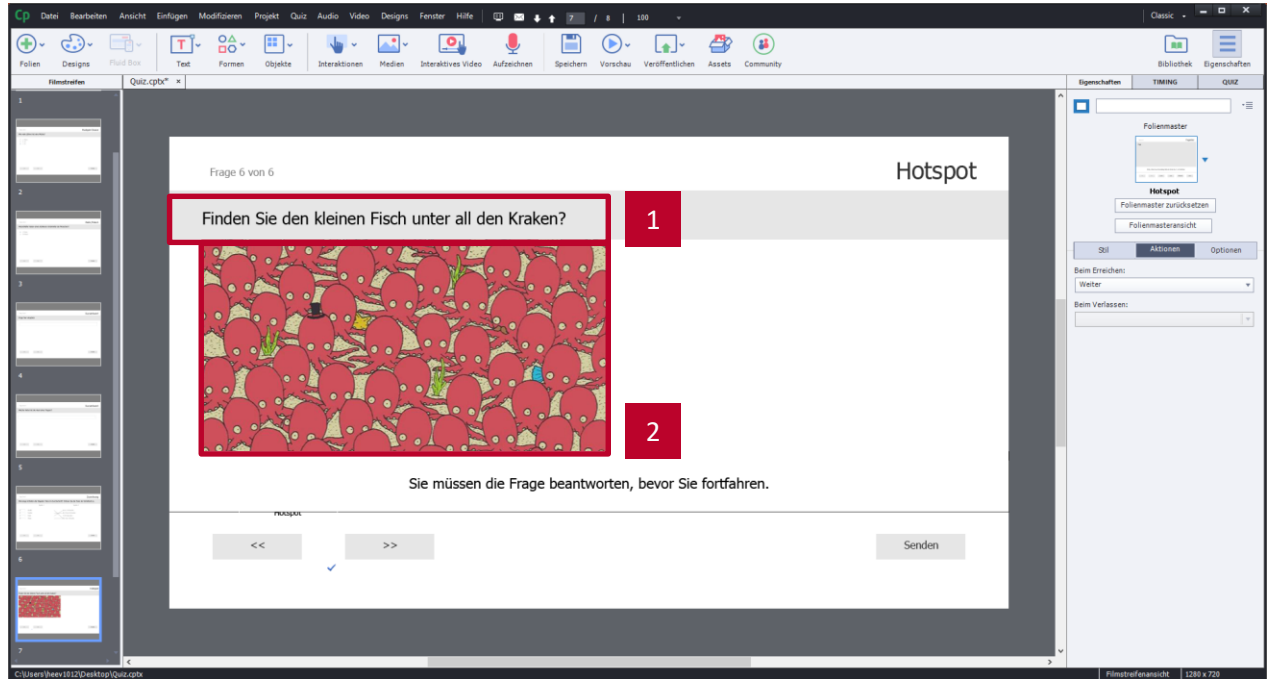

# Hotspot-Frage anpassen

1. Auf den Platzhaltertext doppelklicken und eigene Inhalte für die Frage eingeben
2. Bild(er) für die Hotspot-Suche einfügen
3. Hotspot auf die passende Stelle des Bildes verschieben
4. Größe des Hotspots anpassen

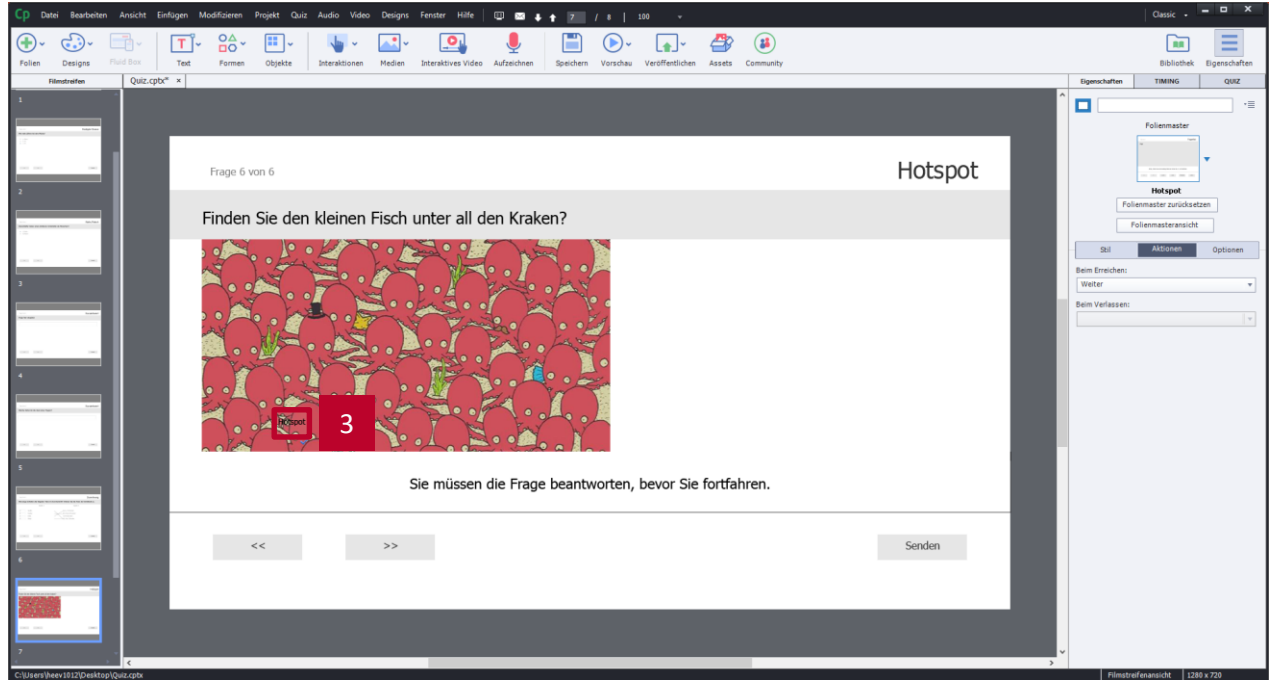

# Aufgabe 7

Legen Sie eine Reihenfolge-Frage an und passen Sie die Frage an.

# Reihenfolge-Frage hinzufügen

1. Neue Fragefolie einfügen
  - ▶ Das Dialogfenster „Frage einfügen“ wird geöffnet
2. Reihenfolge auswählen
3. Dialog mit OK bestätigen
  - ▶ Dem Kurs wird eine neue Folien hinzugefügt

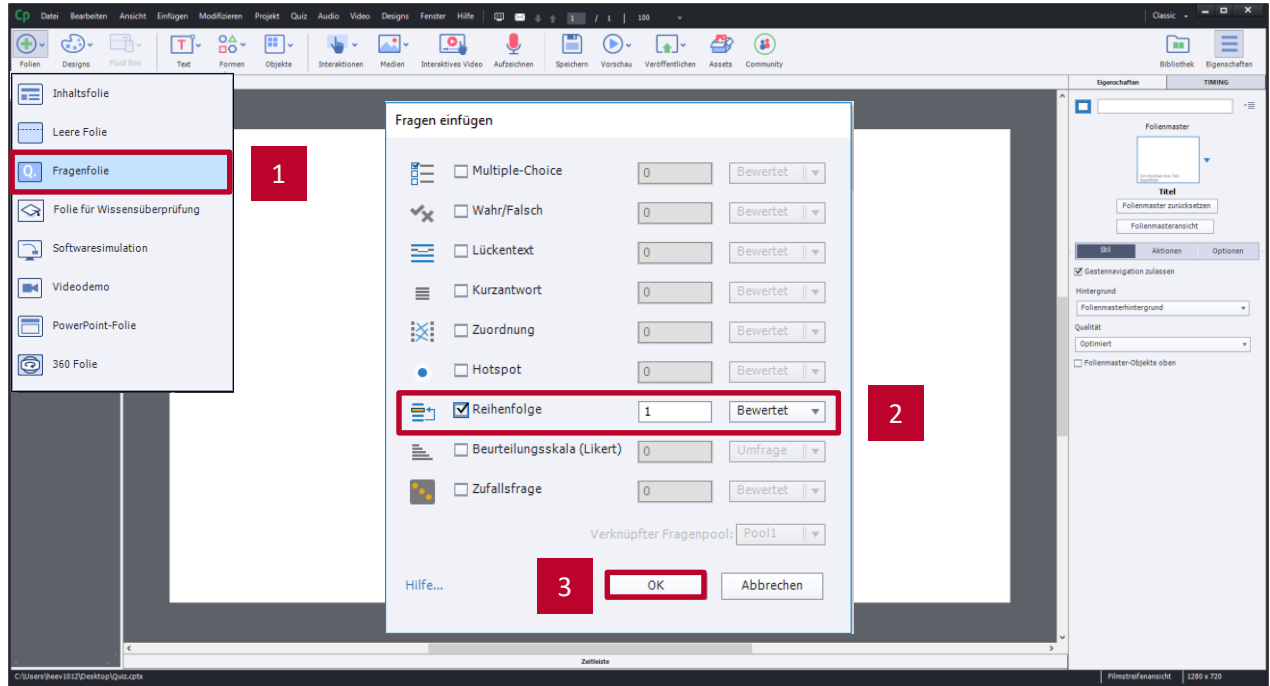

# Quizeinstellung von Reihenfolge-Fragen anpassen

1. Über den Reiter „Quiz“ alle notwendigen Einstellungen treffen z. B.:

- Anzahl der Antworten
- Wie die richtige Beantwortung der Frage bepunktet wird
- Ob es Strafpunkte für eine falsche Antwort gibt
- Art der Nummerierung
- Art des Antworttyps (Drag & Drop oder Drop-Down)
- Wie viel Zeit der Anwender für die Beantwortung der Frage zur Verfügung hat
- Wie viele Versuche der Anwender hat, um die Frage richtig zu beantworten
- Welche Aktion bei Erfolg ausgeführt wird

- Reihenfolge**
- Typ: **Bewertet**
- Antworten: **2**
- Punkte: **10**
- Strafpunkte: **0**
- Nummerierung: **A),B),C),...**
- Antworttyp: **Drag & Drop**
- Beschriftungen:**
  - Richtig
  - Unvollständig
  - Zeitbeschränkung
  - Zeitüberschreitungs-Beschriftung
- Schaltflächen:**
  - Löschen
  - Zurück
  - Übergehen
- Aktionen:**
  - Weiter**
- Anzahl Versuche: **1**
- Unbegrenzte Versuche
- Wiederholen-Meldung
- Fehlermeldungen: **1**
- Weitergabe:**
  - Antworten weitergeben
- Interaktions-ID: **17872**

# Reihenfolge-Frage anpassen

1. Auf den Platzhaltertext doppelklicken und eigene Inhalte für die Frage eingeben
2. Platzhalter in der Liste mit den entsprechenden Werten Füllen  
**Anmerkung:** Die Werte müssen in der Richtigen Reihenfolge eingegeben werden. Die Antwortauswahl wird von Captivate gemischt und dem Lernenden in einer zufälligen Reihenfolge gezeigt.

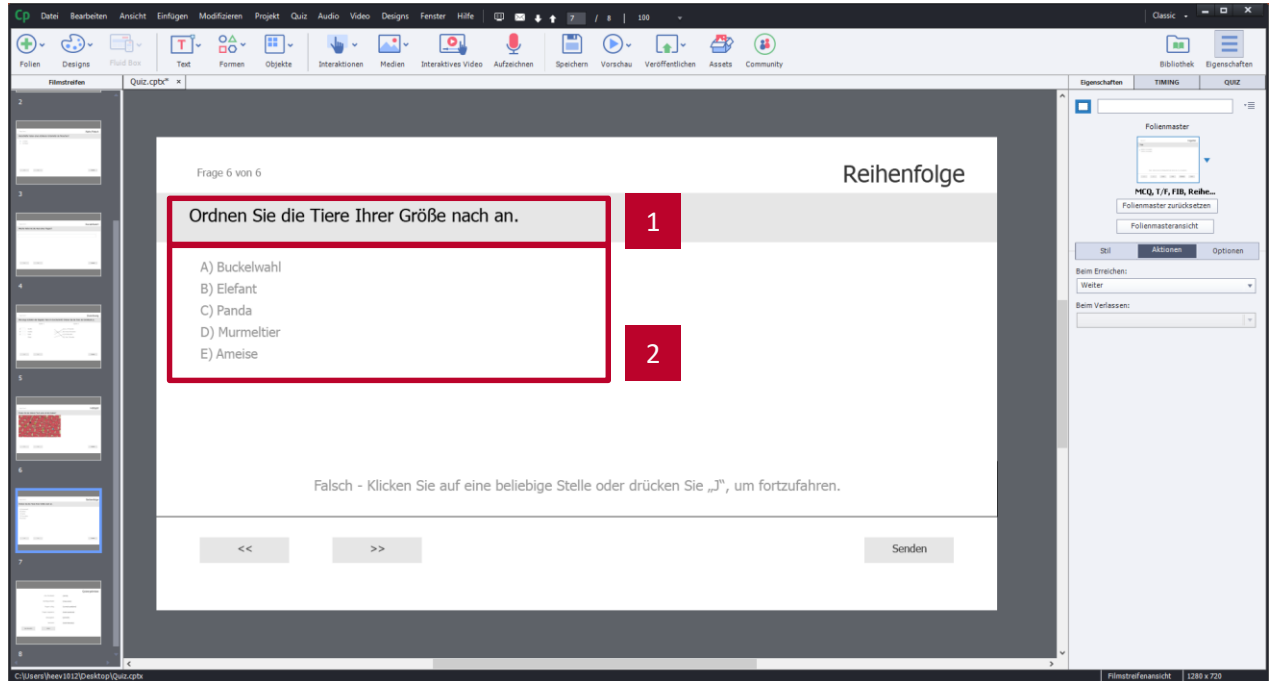

# Aufgabe 8

Legen Sie eine Lückentext-Frage an und passen Sie die Frage an.

# Lückentext-Frage hinzufügen

1. Neue Fragefolie einfügen
  - ▶ Das Dialogfenster „Frage einfügen“ wird geöffnet
2. Reihenfolge auswählen
3. Dialog mit OK bestätigen
  - ▶ Dem Kurs wird eine neue Folie hinzugefügt

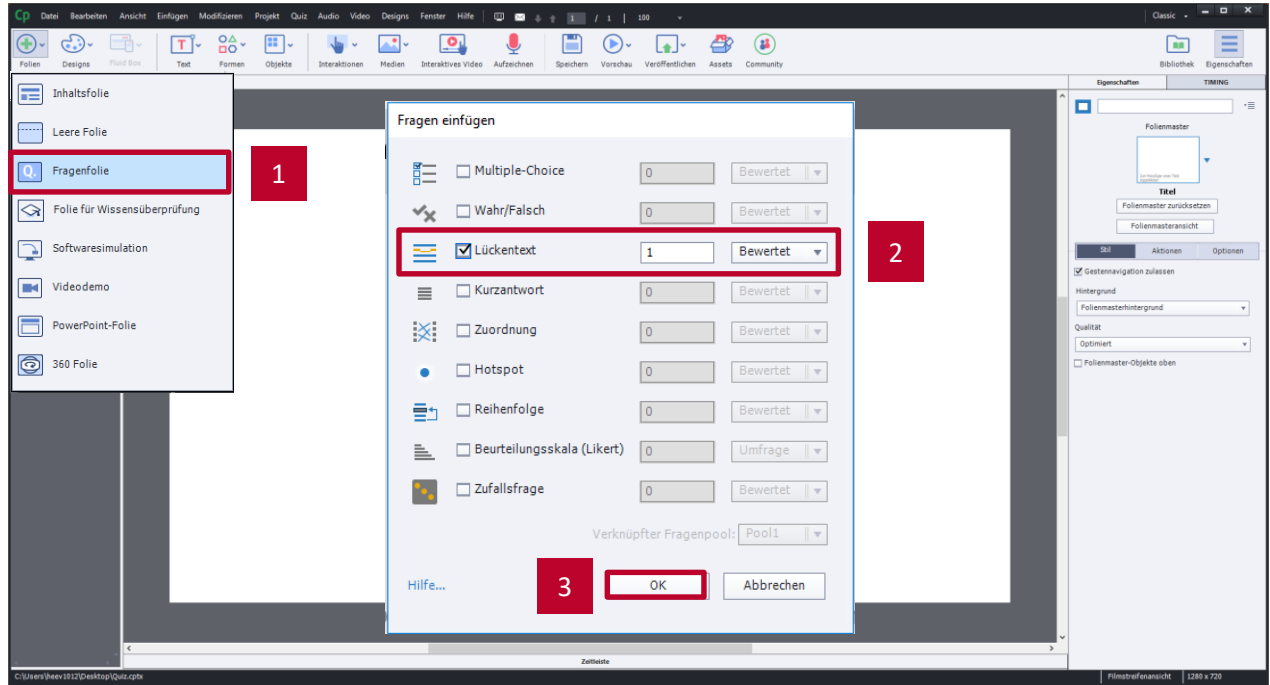

# Quizeinstellung von Lückentext-Fragen anpassen

## 1. Über den Reiter „Quiz“ alle notwendigen Einstellungen treffen z. B.:

- Anzahl der Antworten
- Wie die richtige Beantwortung der Frage bepunktet wird
- Ob es Strafpunkte für eine falsche Antwort gibt
- Art der Nummerierung
- Art des Antworttyps (Drag & Drop oder Drop-Down)
- Wie viel Zeit der Anwender für die Beantwortung der Frage zur Verfügung hat
- Wie viele Versuche der Anwender hat, um die Frage richtig zu beantworten
- Welche Aktion bei Erfolg ausgeführt wird

- Lückentext**
- Typ: Bewertet
- Punkte: 10
- Strafpunkte: 0
- Nummerierung: A),B),C),...
- Beschriftungen:**
  - Richtig
  - Unvollständig
  - Zeitbeschränkung
  - Zeitbeschränkung: 0 (s)
  - Zeitüberschreitung-Beschriftung
- Schaltflächen:**
  - Löschen
  - Zurück
  - Übergehen
- Aktionen**
- Bei Erfolg: Weiter
- Anzahl Versuche: 1
- Unbegrenzte Versuche
- Wiederholen-Meldung
- Fehlermeldungen: 1
- Weitergabe**
- Antworten weitergeben
- Interaktions-ID: 18129

# Lückentext-Frage anpassen

1. Auf den Platzhaltertext doppelklicken und eigene Inhalte für die Frage eingeben
2. Platzhaltertext für den Lückentext mit eigenem Inhalt füllen
3. Gewünschtes Lückenwort markieren
4. Unter „Quiz“ „Lücke markieren“ auswählen
5. Um mehrere gültige eingaben für eine Wortlücke anzulegen, auf das Lückenwort im Text klicken und über das +-Symbol im Eintragsmenü weitere gültige Werte definieren

# Quellen und weiterführende Literatur:

[https://helpx.adobe.com/de/captivate/using/set-question-slides.html#multiple choice question slides](https://helpx.adobe.com/de/captivate/using/set-question-slides.html#multiple-choice-question-slides)

<https://helpx.adobe.com/de/captivate/using/insert-question-slides.html>

# Kontakt:

**Prof. Martin Schober** | Informations- und Medientechnik

**Hochschule Karlsruhe - Technik und Wirtschaft**

Fakultät für Informationsmanagement und Medien

**Postanschrift: Postfach 24 40, 76012 Karlsruhe**

Besucheranschrift: Amalienstr. 81-87 | 76133 Karlsruhe | Raum AM 113

fon +49 (0)721 925 - 2990 | fax +49 (0)721 925 -1125

[martin.schober@hs-karlsruhe.de](mailto:martin.schober@hs-karlsruhe.de) | [www.technischeredaktion.com](http://www.technischeredaktion.com)